



A  
D  
I  
C

ASOCIACIÓN PARA EL DESARROLLO  
INTEGRAL COMUNITARIO

PLAN ESTRATÉGICO

2017-2021

## **INTRODUCCION**

Si bien es cierto que El Salvador ha estado cambiando después de los Acuerdos de paz (1992) y manifiesta cierto progreso como país, no lo es menos el hecho de que la desigualdad al interior del mismo persiste de manera muy marcada en sus unidades geo-políticas primarias (municipios), existiendo grandes diferencias entre los mismos en el acceso a bienes y servicios básicos. De ahí que se reconozca cada vez más que el desarrollo tiene una expresión territorial, ya que su realidad está determinada por la configuración natural y por la actividad humana en dicho espacio que pueden contribuir o limitar los procesos de desarrollo al interior del mismo.

Reconocer lo anterior implica que la búsqueda del desarrollo sólo es posible cuando se gestiona tomando como base la unidad política administrativa del Estado-Los Municipios-lo que posibilita articular factores económicos, sociales, políticos, culturales, históricos y ambientales, de manera que se aprovechen potencialidades, capacidades y oportunidades, al mismo tiempo que se facilite la conexión con otras dimensiones territoriales más amplias a nivel regional y nacional.

El Plan Estratégico concebido por ADIC, se funda en la realidad socio-económica-política que viven a diario sus habitantes, complementado con el conocimiento y experiencia que ADIC ha acumulado durante más de 2 décadas de presencia y de trabajo, haciendo uso de su habilidad de trabajar de forma organizada, concertada y participativa con la comunidad y otros actores.

Miguel Francisco Andueza

## 1.-INFORMACIÓN GENERAL

---

**Nombre de la institución:** Asociación para el Desarrollo Integral Comunitario: **ADIC**

### 1.1 Domicilio Legal

Oficina Central: C o l o n i a Santa Sabina No 5 Cuscatancingo. (San Salvador) El Salvador

Teléfono: (503)2276-3421  
(503)2566-2626

E-mail: [adicsaludynutricion@gmail.com](mailto:adicsaludynutricion@gmail.com)

### 1.2 Constitución Legal:

Inscripción en los Registros Públicos.

Fecha: 8 de octubre de 1991

No. Ficha: Acuerdo No.607, Ministerio de Gobernación

Inscripción en los Registros Públicos.

Fecha: 23 de enero de 1991.

No. Ficha: Tomo No.310, No.15 Diario oficial de la República de El Salvador

Modificación de Estatutos.

Fecha: 26 de Abril de 2007

No. De acuerdo: 00046

República de El Salvador.

### 1.3 Coordinadores Generales:

Miguel Francisco Andueza Aramburu. DUI N°: 00474782-4

Josefina Purgimón Colell DUI N°: 00821702-5

### 1.4 Miembros del Consejo Directivo.

Presidente : Miguel Francisco Andueza Aramburu

Secretaria : Rosario del Carmen Rivera de Orellana

Tesorera : Vilma Edith Moreno Hernández de Morán

Síndico : Josefina Purgimón Colell

Primer Vocal : Carlos Alberto Palomo.

## **1.- VISIÓN**

Que ADIC sea una ONG trabajando en el beneficio integral de los sectores menos favorecidos como son la población infantil, los jóvenes y las mujeres. Promoviendo el desarrollo humano, la participación ciudadana y la equidad de género desde los valores de justicia social y solidaridad. Que sus integrantes trabajen con profesionalismo y calidad humana en beneficio de las familias y comunidades más vulnerables e inaccesibles de El Salvador.

## **2.-MISIÓN**

Promover el fortalecimiento democrático de las organizaciones de base, el desarrollo humano sostenible, generar oportunidades y ayudar a solventar las necesidades básicas del municipio de Tacuba y aledaños, a través del apoyo y acompañamiento de los sectores más desfavorecidos, con el propósito de ganar espacios de actuación favorable y digna que permitan superar las condiciones de exclusión y pobreza.

## **3.- OBJETIVOS.**

1: Fortalecimiento de los valores democráticos de las organizaciones de base, consolidando la organización comunitaria, favoreciendo una participación activa e igualitaria de hombres y mujeres en el destino del municipio de Tacuba y aledaños.

2: Elevar el nivel educativo/formativo concibiendo la educación integral como un derecho para una vida digna.

3: Mejorar las condiciones de habitabilidad y salubridad de las familias pobres, que permitan fortalecer la convivencia familiar y la calidad de vida de sus integrantes.

4: Combatir la desnutrición infantil, prevenir las enfermedades olvidadas y fortalecer la salud comunitaria, para reducir las causas de la mortalidad prematura y para mejorar la calidad de vida de las personas.

5: Reducir el deterioro ambiental del municipio de Tacuba y fortalecer las capacidades para la gestión sostenible de los recursos naturales, integrando aspectos clave para aminorar los efectos destructivos del cambio climático.

6: Poner en marcha iniciativas productivas que generen ingresos económicos y potencien las capacidades de los colectivos organizados en la zona, en el desafío nacional de la lucha contra la pobreza.

#### **4.-VALORES.**

En cumplimiento a la Misión, todo el personal de la institución nos comprometemos a actuar según los siguientes valores:

##### 1: Solidaridad.

Que nuestras actuaciones sean motivadas por el bienestar e interés de las familias necesitadas.

##### 2: Cooperación.

Que el trabajo que realicemos en las comunidades contribuya a sumar los esfuerzos de las personas que las habitan.

##### 3: Participación.

Que nuestras decisiones sean el sentir y pensar de las familias beneficiadas.

##### 4: Justicia.

Nos comprometemos a reconocer, respetar y defender, el derecho a la vida digna y a la superación de las familias más desfavorecidas. Reconociendo que la educación, vivienda y asistencia sanitaria, son derechos fundamentales y condiciones indispensables para vivir una vida digna.

##### 5: Equidad.

Que nuestras acciones promuevan el respeto mutuo y la participación de hombres y mujeres en igualdad de condiciones.

##### 6: Respeto a la naturaleza.

Que las acciones que implementemos, protejan y preserven el medio ambiente.

#### **5.-ÁREASOPERATIVAS.**

---

ADIC coopera a través de 4 **Áreas de trabajo**, cuyos objetivos estratégicos confluyen para el cumplimiento de la Misión, siendo estas las siguientes:

##### **5.1.Área de Organización y participación ciudadana**

**Objetivo estratégico 5.1.1:** Fortalecimiento de los valores democráticos de las organizaciones de base, consolidando la organización comunitaria, favoreciendo una participación activa e igualitaria de hombres y mujeres.

**Líneas Estratégicas:**

- Potenciar el desarrollo e incidencia de las ADESCOS en el municipio de Tacuba.
- Promover y fortalecer procesos de gobernanza local.
- Construcción y Equipamiento de Infraestructura comunitaria.

**5.2 Área de Mejora de las Necesidades Sociales Básicas.**

**Objetivo estratégico 5.2.1:** Elevar el nivel educativo/formativo concibiendo la educación integral como un derecho clave

**Líneas Estratégicas:**

- Incrementar la cobertura educativa en educación básica y media.
- Reducir los niveles de analfabetismo en la población adulta del municipio.
- Promover el acceso a la Educación inicial y parvularia de la población infantil rural.
- Mejorar las competencias docentes y promover la innovación educativa.
- Mejorar las competencias educativas de los jóvenes del municipio que les permita insertarse en el mercado laboral.
- Incrementar el Acceso a Tecnologías de Información y Comunicación en los Centros Educativos

**Objetivo estratégico 5.2.3:** Facilitar el acceso a servicios sanitarios de calidad que reduzcan la mortalidad y morbilidad de la población en riesgo, con especial atención a niños y madres.

**Líneas Estratégicas:**

- Apoyar y fortalecer la descentralización de los servicios básicos de salud.
- Promover la lucha contra las enfermedades olvidadas: Mal del Chagas etc.
- Impulsar programa de Salud Preventiva y Salud Materno-Infantil.
- Proveer servicios curativos de atención básica y acceso a medicamento a las familias del área rural.
- Promover y fortalecer la Educación en Salud en las comunidades.

**Objetivo estratégico 5.2.4:** Reducir el deterioro ambiental del Municipio y fortalecer las capacidades para la gestión sostenible de los recursos naturales integrando aspectos clave de la lucha contra el cambio climático.

**Líneas Estratégicas:**

- Promover el uso de tecnologías limpias.
- Impulsar la recuperación de la masa boscosa en el municipio.
- Fomentar la participación comunitaria en la gestión sostenible de los recursos naturales.
- Implementar obras de mitigación de riesgos y prevención de desastres naturales.

**5.3. Área de Desarrollo de la Competitividad Rural**

**Objetivo estratégico 5.3.1:** Puesta en marcha de iniciativas productiva que generen ingresos económicos y potencien las capacidades de los pequeños y medianos productores agrícolas, artesanos, y otros colectivos organizados de las zonas rurales a fin de lograr niveles de competitividad que se traduzcan en productividad y rentabilidad.

**Líneas Estratégicas:**

- Fomentar la identificación de recursos y actividades potenciales de explotación
- Desarrollar las capacidades técnicas y de gestión empresarial de los pequeños y medianos productores agrícolas, artesanos y demás colectivos organizados
- Promover la diversificación agrícola y el manejo integrado de fincas de las unidades agro productivas.
- Promover y fortalecer las iniciativas empresariales en las comunidades.
- Impulsarla mejora de la red rural de comunicación.

**5.4- Área de Promoción de los Derechos Humanos, Empoderamiento de la Mujer y Equidad de Género.**

**Objetivo estratégico 5.4.1** Promover el acceso a los derechos humanos y la igualdad de género, implementando actividades que potencien la participación de las mujeres en su entorno.

**Líneas Estratégicas:**

- Impartir capacitaciones específicas orientadas a sensibilizar y promover la participación de la mujer y las actividades productivas.
- Impulsar acciones que incluyan un rol activo de la mujer.
- Sensibilizar a la población en equidad de género y derechos humanos.

## 6.-ZONADEINFLUENCIA

---

El ámbito de influencia de ADIC en el Municipio de Tacuba, que consta de 14 cantones y 84 caseríos.

<b>CANTON</b>	<b>COMUNIDADES</b>
<b>Agua Fría</b>	<i>AguaFría, Peña Pinta, El Zunsa, San Juan Bosco y La Montaña.</i>
<b>El Chagüite</b>	<i>El Centro, Lomas de San Antonio, Llano Grande, El Durazneño, El Sifón Cinco, Los Copinoles, El Morro, La Angostura y Tierra Blanca.</i>
<b>El Jícara</b>	<i>El Carrizal, La Cumbre del Olvido, Retiro Silencio, Los Mendoza, El Jícara Centro El Limo, Los Surianos y Chupamiel.</i>
<b>El Sincuyo</b>	<i>El Arenal, El Mameyal, Cumbre de las Mercedes, El Naranjito, Sincuyo Centro, Los Juárez, Santa María, Los Vázquez, Los Segovia, Los Orantes, Mashtapula, El Palmo Real, Sincuyo Centro y Los Rumaldo.</i>
<b>San Rafael</b>	<i>Loma Verde, Loma de Alonso, Los Palmeros, La Fundación, La Cooperativa y los Pinos.</i>
<b>Loma Larga</b>	<i>El Centro, La Colonia, Los Cerna, Los García, Los Gaspar, Los Vaditos, los Magaña y El Dulce Nombre.</i>
<b>El Rodeo</b>	<i>Rodeo 1, Rodeo 2, la Carrasposa, y Los Chorros</i>
<b>El Rosario</b>	<i>Rosario Centro, Los Cerritos, Santa Teresa y El Listón</i>
<b>San Juan</b>	<i>Las Palmeras, San Juan El Gavilán y San Juan El Coco.</i>
<b>Monte Hermoso</b>	<i>Monte Hermoso Arriba, Monte Hermoso Centro y Monte Hermoso Abajo</i>
<b>La Puerta</b>	<i>La Puerta, El Valle, El Paso, Mulunca, Los Reyes y Moranes.</i>
<b>La Montaña</b>	<i>La Esperanza, Salinas, San Miguel, San Miguelito, Entre Ríos y Santa María.</i>
<b>El Níspero</b>	<i>Níspero Centro, El Molino, Las Pozas, El Cruzadillo, Las Colinas y Las Pirámides.</i>
<b>Pandadura</b>	<i>Las Joyas, Casa Roja y Nejapa.</i>
<b>Zona Urbana</b>	<i>Col. Bella Vista I, Col. Bella Vista II, Col. Grecia, Barrio El Calvario, Barrio Chilapa, Barrio El Centro, Barrio Chilapa y Barrio San Francisco</i>
<b>Zona Peri Urbana</b>	<i>La Vueltona, Cerritos 1 y Cerritos 2</i>



### Proyectos Implementados por ADIC en el Municipio.

Entre los proyectos más relevantes implementados por ADIC en el municipio están los siguientes:

Construcciones: Viviendas, cocinas ecológicas, centros de salud, casas comunales y centros escolares.

Servicios: Agua potable, energía eléctrica, adoquinado y pavimentación de calles.

Necesidades Básicas: Salud, saneamiento, educación.

Emergencias: Arreglo de viviendas, asistencia en casos de desastres.

Productivos: Agricultura, talleres de corte y confección.

#### TACUBA

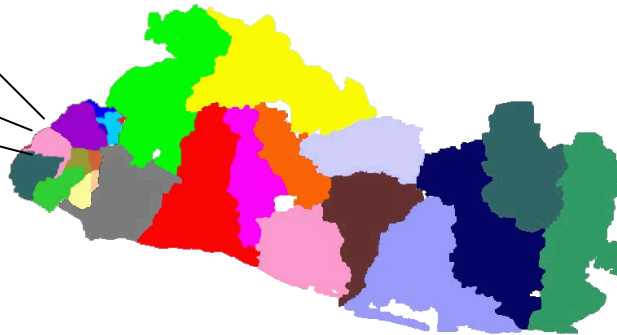
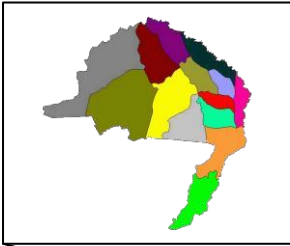

*Superficie: 149.98 Km<sup>2</sup>*  
*Densidad Poblacional: 229.11 h/Km<sup>2</sup>*  
*Población Total: 34,362.00 Htes.*  
*Mujeres 17,191.00 (50.03%)*  
*Hombres 17,171.00 (49.97%)*  
*Población área rural 83.63%*  
*Población área urbana 16.37%*

#### EL SALVADOR

### 7.-EXPERIENCIA INSTITUCIONAL.

---

El diseño de los proyectos que formula y ejecuta ADIC en su ámbito de trabajo ha seguido una línea evolutiva de variaciones periódicas que se redefinen en función del momento coyuntural que ha vivido El Salvador y su grado de acierto y de efectividad en el cumplimiento de sus propósitos.

Esta trayectoria de trabajo institucional puede dividirse en los siguientes momentos:

1. La etapa inicial, entre 1987 y 1990, caracterizada por el enfoque que denominamos desarrollo integral alternativo.
2. La segunda etapa, entre 1991 y 1999, consistente en la reinserción social y potenciación productiva
3. La tercera etapa, que se inicia en el 2000, orientada al desarrollo basado en la atención a vulnerabilidades sociales y ambientales, considerando el territorio como expresión del desarrollo, en todas sus dimensiones: social, cultural, política y económica.

Un breve examen de cada una de ellas puede ilustrar sobre sus contenidos, virtudes y limitaciones de manera que podamos abordar luego la definición de los fines y objetivos del presente Plan Institucional.

### **7.1 La opción por el desarrollo integral alternativo (1987-1990)**

La institución inicia su trabajo en el departamento San Salvador y posteriormente Santa Ana, con dos tipos de acciones: capacitación técnico-vocacional y el apoyo a iniciativas productivas rurales.

La capacitación técnico vocacional estuvo orientada atender a 200 jóvenes de escasos recursos económicos de la zona Occidental y Central de El Salvador, a quienes se les otorgaba una beca de 2 años para asistir al Centro de Capacitación y Desarrollo Integral, financiado por HIVOS/Manos Unidas, donde se les formaba en oficios técnicos y administrativos tales como: Carpintería, Sastrería, Corte y Confección, Obra de banco, técnicas secretariales y contabilidad. A demás se les apoyó en el establecimiento de talleres en sus comunidades como un mecanismo de inserción laboral.

La segunda intervención fue desarrollada en 25 Asociaciones Cooperativas de Producción Agropecuarias que pertenecían a la Federación de Cooperativas de El Salvador FECOAS de RL, con las cuales se implementó una estrategia de atención integral, que abordó aspectos tales como: producción agropecuaria (granos básicos, avicultura, apicultura, y ganado lechero).Fortalecimiento organizativo, infraestructura básica (agua potable, electrificación, latinización, accesos y mejora de vivienda) y financiamiento al establecimiento de microempresas productivas.

Esta fase se identifica por la perspectiva de apoyo a la población urbana marginal y rural basada en el enfoque de mejora de las condiciones de supervivencia. En ese sentido, primero se logró insertar a la esfera productiva a más de dos centenares de jóvenes y grupos de pequeños campesinos integrantes de las cooperativas, al haber introducido nuevos cultivos y especies de mayor productividad y rentabilidad, así como una mejora al acceso a servicios básicos esenciales.

## **7.2. La opción por la reinserción y potenciación productiva (1991-1999)**

Las inquietudes de la institución por lograr un mayor impacto en las acciones que ejecuta y atenderlas necesidades emergentes, se expresan en la formulación de una perspectiva de trabajo distinta, que logra definirse en los años 1992, como consecuencia de la firma de los acuerdos de paz entre el gobierno de El Salvador y el Frente Farabundo Martí para la Liberación Nacional, FMLN.

El enfoque que se implementó fue en 2 fases:

- 1) Acciones encaminadas a la reinserción de los excombatientes del recién finalizado conflicto armado, a la economía productiva de El Salvador; para ello se impartieron cursos de capacitación en oficios y formación empresarial a los mismos.
- 2) Acciones encaminadas a mejorar el potencial productivo y de habitabilidad de las cooperativas con las que se ha trabajado en el período anterior, se optó por pasar de la estrategia de la sobrevivencia a la de generación de recursos, se continuó en la comercialización y la construcción de infraestructura básica.

Se amplió la cobertura geográfica extendiendo el apoyo a otras cooperativas en los departamentos de Ahuachapán, Usulután y Sonsonate.

## **7.3. La opción por atención a vulnerabilidades sociales y ambientales Y el territorio como expresión del desarrollo económico (2000-2018)**

Esta fase estuvo marcada por los desastres naturales que afectan a El Salvador especialmente al departamento de Ahuachapán y Usulután tales como el huracán Mitch en el año 2000 y los terremotos del 2001, los cuales definen la dirección del trabajo futuro de la organización, que se desarrolla en 4 aspectos:

a) reconstrucción de la infraestructura social: construcción de viviendas, servicios básicos, acceso, agua potable; b) reconstrucción y re organización de la infraestructura educativa y de salud, c) atención a necesidades apremiantes como la desnutrición infantil y la mortalidad materna y perinatal, producida por la falta de asistencia médica. d) organización comunitaria y d) apoyo a procesos de producción.

Este enfoque permite que la organización focalice sus esfuerzos en territorios más pequeños, concentrando recursos y acciones en un conglomerado poblacional más homogéneo, de difícil acceso a servicios básicos y en pobreza extrema.

En tal sentido se ha estado trabajando de manera integral acompañando a un mismo grupo de población:

En una primera fase: las acciones que se implementaron fueron de ayuda de emergencia hacia las poblaciones afectadas, estando encaminadas a paliar las necesidades derivadas de ese momento: vivienda temporal, servicios de salud y nutrición, etc.

En una segunda fase: se definieron y ejecutaron proyectos, que tenían como objetivo la reconstrucción en sus distintas facetas, siendo los más destacables la construcción de vivienda permanente como mecanismo para procurar una solución habitacional y contribuir así a reducir las vulnerabilidades sociales y la construcción de centros de atención materno infantil en los cantones más alejados que permitieron llevar la atención sanitaria hasta las zonas más alejadas e inaccesibles.

En una tercera fase: Se ejecutan proyectos que vienen a sentar las bases necesarias que hagan posible poner en marcha una nueva estrategia de desarrollo económico y social, concebida desde el paradigma del desarrollo local. Los componentes que se priorizaron en esta acción son los siguientes:

- La mejora de las infraestructuras de los servicios básicos esenciales (salud, educación, a La creación y mejora de los recursos inmateriales de la población (capacitación, cualificación)
- Fortalecimiento a la organización del territorio (concertación de las acciones entre todos los actores locales, infraestructura comunitaria...)
- Creación y mejora de los recursos inmateriales de la población (capacitación, cualificación)

#### **7.4 El nuevo desafío de la institución**

Bajo una nueva perspectiva de trabajo, ADIC apuesta a dar un porte significativo por cambiar las condiciones de pobreza estructural imperantes, promoviendo de manera integral y articulada el desarrollo de las comunidades dentro de las 4 dimensiones básicas del desarrollo territorial:

- Dimensión Económica: Creación y distribución de los recursos básicos.
- Dimensión Socio Cultural: Mejora a la calidad de vida, a la equidad y a la integración.
- Dimensión Ambiental: Manejo adecuado de los recursos de los desechos que la actividad humana produce.
- Dimensión Política: Gobernabilidad del territorio y creación de un proyecto colectivo, concreto, autónomo y sostenido de los propios actores locales, especialmente con las ADESCOS y la sociedad civil, en general, así como la promoción de la equidad de género y los Derechos Humanos.

Lo cual solo puede lograrse viendo y actuando desde el territorio mismo, y para que ello ocurra se requiere de la producción de cambios importantes que comprometan la intervención de todos los sectores de población y de las instituciones públicas y privadas.

ADIC, como una institución privada en el amplio ámbito en que se ubica, espera contribuir, bajo condiciones limitadas, al establecimiento de bases y líneas de trabajo en la dirección indicada. Sus herramientas son principalmente técnicas, de investigación y análisis, de servicios y capacitación, así como de destreza organizativa y motivadora.

Mediante ellas se plantea el compromiso de contribuir en este proceso constructivo a través de una intervención de promoción, facilitación y motivación no localizada ni restringida únicamente a los sectores en desventaja, si no a demás dirigida a los sectores favorecidos y ubicados en situaciones de mayor decisión. Espera contribuir, por tanto, a lograr la confluencia de los esfuerzos de superación y potenciación de iniciativas y voluntades de los unos y el mayor compromiso.

## Resumen de Proyectos Implementados por ADIC en los últimos 5 años:

AÑO	TITULO DEL PROYECTO	ONG SOLICITANTE	FINANCIADOR
2012	Prevención de la mortalidad infantil y mejora de las condiciones nutricionales de embarazadas y niños menores de 5 años en 5 cantones del Municipio de Tacuba” Ahuachapán.	ONAY	Cajasol
	Acceso integral a la salud para los habitantes de cantones El Júcaro , El Sincuyo, San Juan y El Rosario, en el municipio de Tacuba (2o. Año)	ONAY	Gobierno de Navarra
	Fortalecimiento de las habilidades técnicas de las y los jóvenes del municipio de Tacuba, posibilitando la igualdad de derechos de mujeres y hombres en su acceso al empleo	CARITAS GUIPUZCOA	DiputaciónForal de Guipúzcoa
	Inclusión educativa de los niños y niñas en edad preescolar que se encuentra fuera del sistema educativo en el área rural del municipio de Tacuba	FUNDACION DEL VALLE	Ayuntamiento de Valencia
2013	Acceso integral a la salud para los habitantes de cantones El Júcaro , El Sincuyo, San Juan y El Rosario, en el municipio de Tacuba (3er. Año)	ONAY	Gobierno de Navarra
	Contribuir a garantizar el derecho a la salud, especialmente de las mujeres, los niños y niñas en un área rural del municipio de Tacuba.	FONS PITIUS	FONS PITIUS
	Programa Integral de Desarrollo Rural en los Cantones Agua Fría, Sacramento y el Jocotillo , Departamento de Ahuachapán	CARITAS GUIPUZCOA	Gobierno Vasco
	Mejora de la Educación en Nutrición y Seguridad Alimentaria en los Centros Escolares del Municipio de Tacuba	COMITÉ OSCAR ROMERO DE GUIPUZCOA	Ayuntamientos de Guipúzcoa

**Resumen de Proyectos Implementados por ADIC en los últimos 5 años:**

<b>AÑO</b>	<b>TITULO DEL PROYECTO</b>	<b>ONG SOLICITANTE</b>	<b>FINANCIADOR</b>
2014	Mejora de la alimentación de escolar en la escuela Lomas de San Antonio.	COMITÉ OSCAR ROMERO DE GUIPUZCOA	Ayuntamientos de Guipúzcoa
	Inclusión educativa de niños y niñas en edad preescolar en el Cantón El Rodeo.	COMITÉ OSCAR ROMERO DE GUIPUZCOA	Ayuntamientos de Guipúzcoa
	Reconstrucción de techos de viviendas en caserío Monte Hermoso Abajo, zona sur.	Caritas Guipúzcoa	Caritas Guipúzcoa
	Agua y eco saneamiento En Caserío Chagüite Centro	COMITÉ OSCAR ROMERO DE GUIPUZCOA	Ayuntamientos de Guipúzcoa
2015	Promover la inclusión de niñas y niños del área rural del municipio de Tacuba a la educación parvularia, Cantón Loma Larga Municipio de Tacuba	COMITÉ OSCAR ROMERO DE GUIPUZCOA	Ayuntamientos de Guipúzcoa
	Generando ingresos para las mujeres rurales de Tacuba bajo un modelo economía solidaria, Cantón El Chagüite, Municipio de Tacuba	COMITÉ OSCAR ROMERO DE GUIPUZCOA	Ayuntamientos de Guipúzcoa
	Viviendo mi cultura: preparación de gestores Culturales de Música y Danza Folklórica en el Municipio de Tacuba	BID	BID Banco Interamericano de Desarrollo.
	Viviendo en salud un derecho no un privilegio. Sistema de salud integral para las 25 comunidades más vulnerables del municipio de Tacuba Segunda parte	ONAY	Gobierno de Navarra
	Mejorando la resiliencia de los agricultores de pequeña escala de granos básicos afectados por la sequía	Cáritas de Gipuzkoa (España)	Cáritas de Gipuzkoa (España)
2016	Programa integral de salud para los habitantes del cantón el Rosario	DASYC	Diputación de Valencia
	Promoción de la salud integral y fortaleciendo la organización comunitaria en tres comunidades rurales de El Salvador.	DASYC	Diputación de Valencia
	Programa de apadrinamiento para menores en desnutrición, Municipio de Tacuba	EspañaSolsona y Bergara	EspañaSolsona y Bergara
	Mejoramiento de las condiciones y prácticas de salubridad en la Comunidad Chagüite Centro, del Cantón El Chagüite, Municipio de Tacuba, Ahuachapán, El Salvador	Comité Oscar Romero de Guipúzcoa	Ayuntamientos de Gipuzkoa (España)

FUENTE: Base de datos de ADIC

**Resumen de Proyectos Implementados por ADIC en los últimos 5 años:**

<b>AÑO</b>	<b>TITULO DEL PROYECTO</b>	<b>ONG SOLICITANTE</b>	<b>FINANCIADOR</b>
2017	Cultivando soluciones. Implementación de Huertos Caseros para contribuir a la nutrición de familias en el Municipio de Tacuba, Ahuachapán	ACTUA S.XXI	Ayuntamiento de Irurtzun
	Plan Integral para combatir la Desnutrición Crónica Infantil en el Municipio de Tacuba	TELUS	TELUS
	Nutrición adecuada, el primer paso para una vida plena. Proyecto de Rescate nutricional para niños y niñas del Municipio de Tacuba, Ahuachapán.	ACTUA S.XXI	Cendea de Galar
	Viviendo en salud un derecho no un privilegio. Sistema de salud integral para las 25 comunidades más vulnerables del municipio de Tacuba tercera parte (Año 2016 -2017)	ONAY	Gobierno de Navarra
	Generando ingresos para las mujeres rurales de Tacuba bajo un modelo de economía solidaria.	Comité Oscar Romero de Guipúzcoa	Ayuntamientos de Gipuzkoa (España)
	Desarrollo de las capacidades locales para atender a mujeres que enfrentan violencia.	Cáritas Diocesana de San Sebastián.	Diputación Foral de Guipúzcoa

FUENTE: Base de datos de ADIC



# ASOCIACIÓN PARA EL DESARROLLO INTEGRAL COMUNITARIO (ADIC)

## ORGANIGRAMA

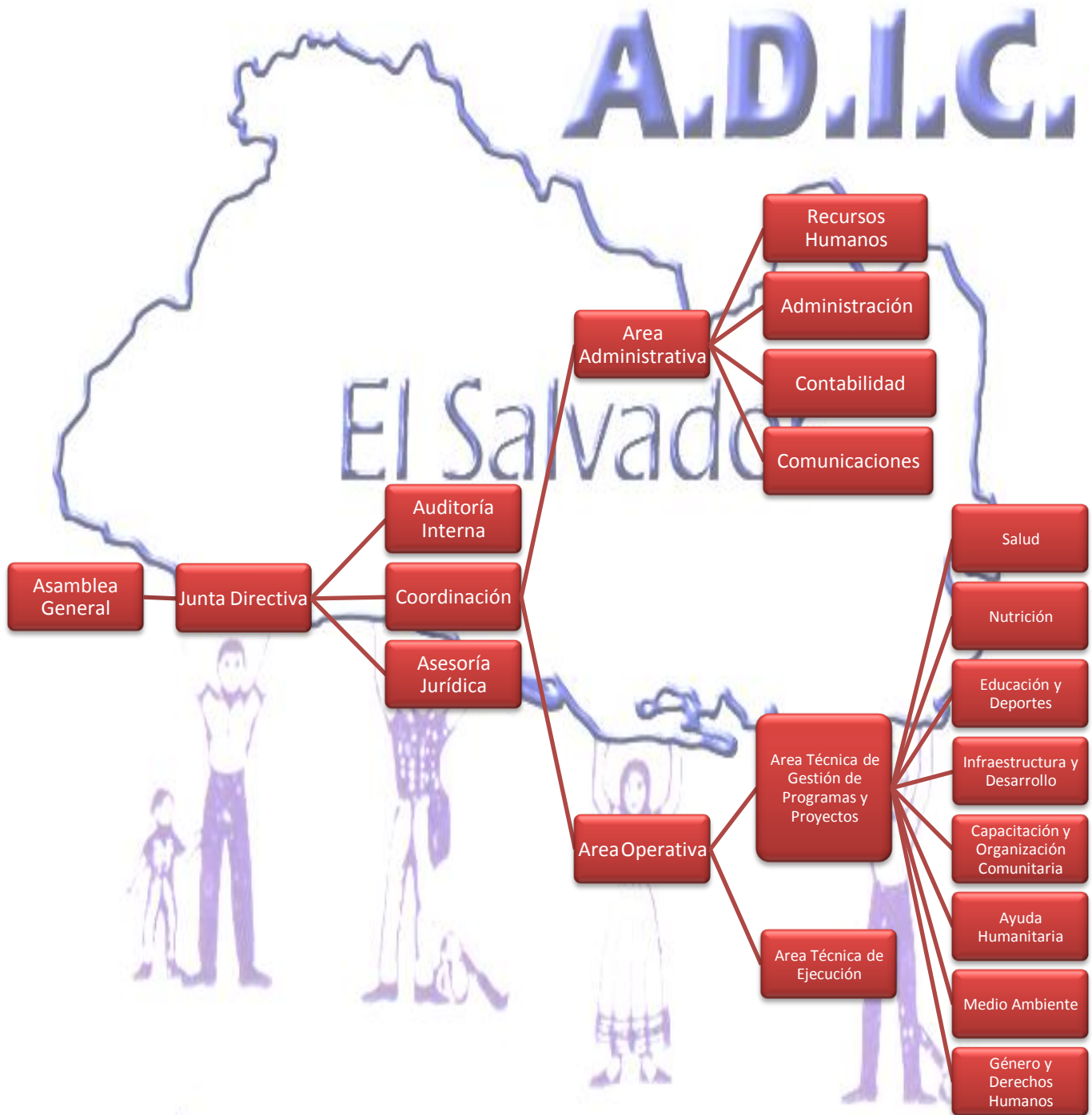

ASOCIACIÓN PARA EL DESARROLLO INTEGRAL COMUNITARIO